Pietisten

Tidskrift för kristlig uppbyggelse

59:de Årgången

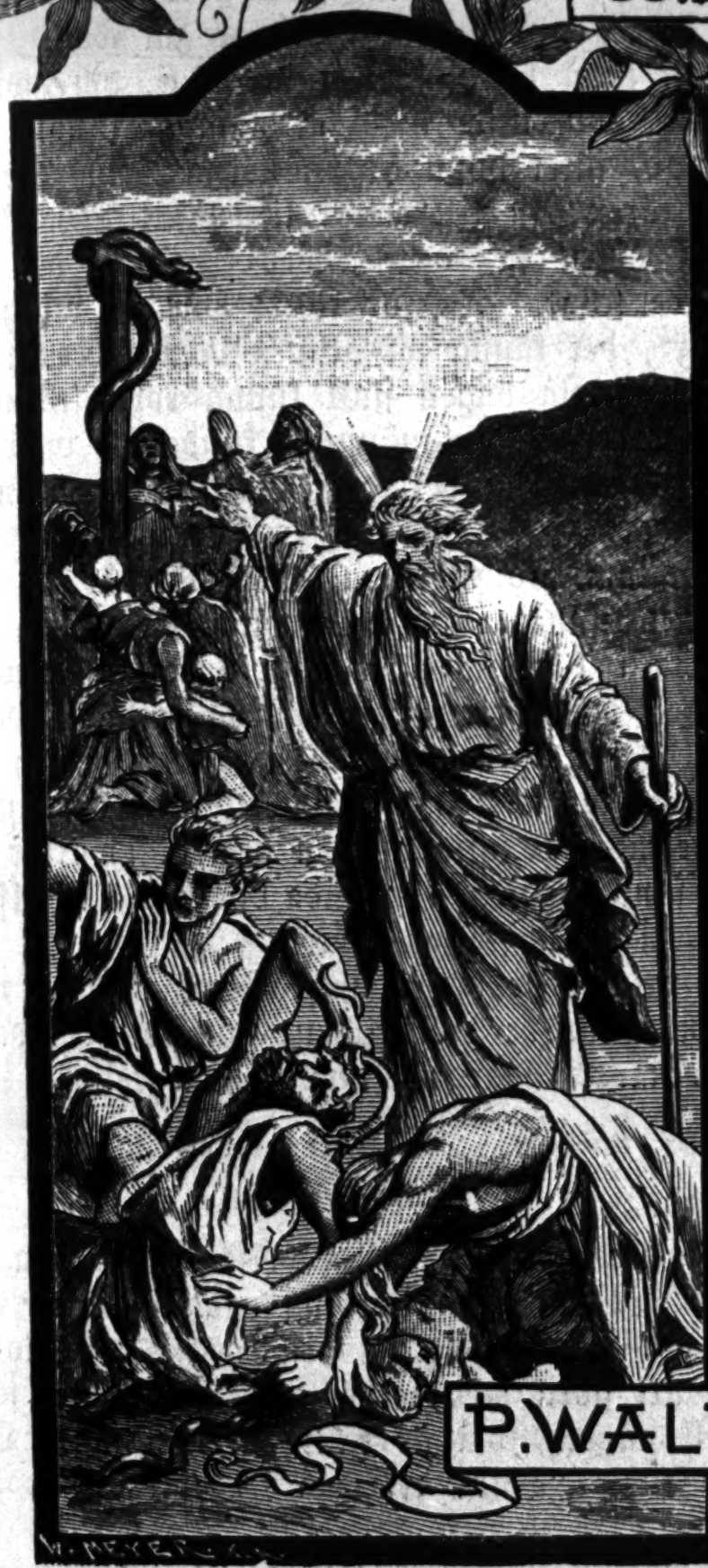

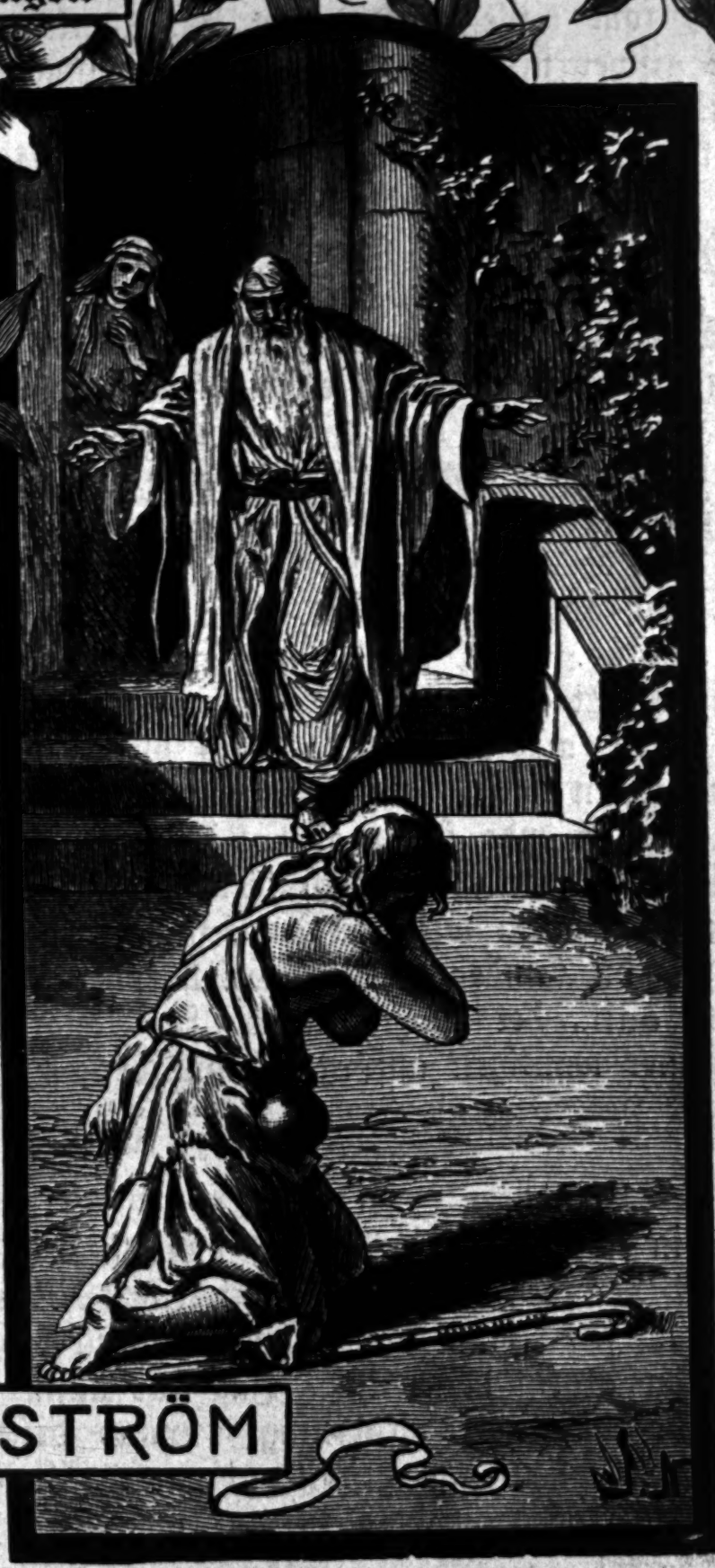

AF

P. WALDENSTRÖM

Häft. 2. Stockholm Mars 1900.

Pietistens Expedition.

Swar på bref.

Du kan wara wiß, att jag lika mycket som du **önskar**, att bibeln måtte lära, att de, som dö här i otro, skola efter döden få tillfälle att omwända sig, ja, hwarför icke gå ännu längre: att **alla skola** blifwa omwända och saliga, och då icke blott alla **människor** utan äfwen alla **onda andar.** Men huru mycket man än må önska det, så är det dock alldeles wißt, att bibeln **i werkligheten icke lär** något sådant. Så ofta jag läst dessa försök af lärda eller olärda att med bibeln bewisa allas slutliga omwändelse och frälsning, har jag icke kunnat undgå att finna, att författarne därwid warit ledda af sin egen **önskan**, att det måtte wara så. Och när de granskat de särskilda bibelställena, så har deras bemödande icke gått ut på att få weta, hwad dessa bibelställen werkligen lära, utan twärtom att tolka hwart och ett af dem så, att det måtte lära, hwad de själfwa så lifligt önska och därför anse såsom rätt. Sådant är ju mycket wanligt icke blott i denna fråga utan äfwen i många andra. Det är på detta sätt bibeln blifwit, såsom Luther uttrycker sig, "den största martyren af alla, emedan ingen warder så mißhandlad som hon".

Det är därför ett förfärligt answar den predikant ådrager sig, som söker att ingifwa människor den tron, att bibeln lär, att alla skola blifwa frälsta, äfwen de som dö i sina synder. Och jag will bedja alla sådana ändra sin predikan så här: "Alla människor skola till sist warda frälsta, det är **min** önskan och **min** tro. Wisserligen lärer **bibeln** annorlunda, men i detta stycke hafwa Kristus och hans apostlar tagit miste". Då kunde folk höra, hwad som wore å färde, och de, som wille, kunde taga den gamla urmodiga bibeln under armen och gå sin wäg. Nej, bibeln gifwer intet hopp åt den rike mannen i Luk. 16, intet hopp åt den lärjunge, om hwilken Kristus säger, att det wore bättre, att han aldrig warit född, intet hopp åt de owisa jungfrurna, som kommo sedan dörren till bröllopssalen war stängd, intet hopp åt "getterna", som Herren wisar bort till ewig tuktan lika wißt, som han wisar "fåren" in till ewigt lif (Matt. 25). "Det är ohyggligt", säger någon. Ja, det är ohyggligt. Men så tyckte äfwen Eva, att det war mycket hyggligare, hwad ormen sade, än hwad Gud hade talat. Därför följde hon det, och hwad hon därmed uträttade till "mänsklighetens upplysning", det känna wi alla. Men för min del will jag icke, att någon enda af de fördömda på den yttersta dagen skall kunna ropa till mig: "Det war **du**, som lärde mig tro, att det war bibelns lära, att en människa kunde bli omwänd efter döden, och därför sköt jag upp. Hjälp mig nu." Och jag beklagar djupt de predikanter, som ej rygga tillbaka för att ådraga sig ett sådant answar.

Att de, som här i tiden icke fått höra evangelium, skola blifwa i tillfälle därtill efter döden, det är en annan sak. De hafwa ju här hwarken kunnat i tro mottaga eller i otro förkasta Kristus. Och af de antydningar, som förekomma i 1 Petr. 3: 19, 4: 6 kan man wara berättigad att sluta till, att de i tillståndet mellan döden och domen skola blifwa fatta på detta prof. Men att de ock alla **skola** blifwa omwända och troende, det antydes icke alls. Och att de, som redan här i otro förkastat Kristus, skola kunna blifwa omwända i dödsriket, därom gifwer bibeln icke en enda skymt af hopp. Och skall man i detta stycke afwika från bibeln, hwarför då icke gå radikalt till wäga och lära, att alla, som dö i synd, blifwa omwända och saliga i **själfwa dödsstunden**? Så wilja ju de flesta hafwa det? Och då få de sofwa i fred.

Att du "under diskussionen härom" hört "några talare för efteromwändelsen" åberopa mig för sin åsikt, det går alldeles för långt. Hwad beträffar de bibelställen, som under sådana diskussioner wanligen anföras, hänwisar jag till mina anmärkningar till nya testamentet.

* * *

Din andra fråga är: "I hwilken ordning framställer bibeln de tilldragelser, som skola ske före Kristi andra tillkommelse och rikets framträdande?" Och därpå kan jag endast swara: Så långt har jag ännu icke kommit i mina bibelstudier, att jag kan utreda den saken. Sannolikt hinner jag aldrig heller dit. Jag har ännu fullt upp att göra med saker, som äro mycket wiktigare för människors frälsning. Wänd dig därför till någon, som är kunnigare än jag. Om "Guds rike" har jag gifwit ut en särskild skrift med titel: "Guds rike och församlingen", och den will jag rekommendera till begrundande.

P. W.

Från *Pietistens Expedition, Stockholm,* kunna erhållas följande arbeten

af **P. WALDENSTRÖM:**

Nya testamentet, ny öfversättning med förklarande anmärkningar, två delar, bundna. Hvarje del säljes särskildt för 4 kronor. Det är en viktig hjälpreda för hvar och en, som vill taga reda på ordaförståndet i det nya testamentet.

Guds eviga frälsningsråd, 3 delar, bundna, pris 9 kr. Hvarje del särskildt 3 kronor. I detta verk framställas på ett enkelt och lättfattligt sätt samt med rikliga hänvisningar till den heliga Skrift alla de viktigaste punkter, som höra till läran om frälsningen. Genom fullständiga sak- och språkregister är det också en riktig konkordans af stor nytta för hvar och en, som vill taga reda på, hvad bibeln lärer.

Se, Guds Lamm! Betraktelser öfver Kristi lidande och uppståndelse. Synnerligen vacker praktupplaga med fina planscher. Pris häft. 5 kr., bunden 8 kr. En billigare upplaga utan planscher och i annat format kostar häft. 2 kr., bunden 2: 75.

Kristi afskedstal till sina lärjungar. Pris häft. 2 kr., bunden 2: 75.

Gud är min tröst. Betraktelser öfver Guds egenskaper. Pris häft. 1: 25, bunden 2 kr. Det är evigt lif att känna icke blott Kristus utan ock Gud, den himmelske fadern, som sändt honom.

Stycken af lifvets ord, korta betraktelser för hvar dag i året. Köp dem och dela ut dem åt tjänare och arbetare. Boken, som är 480 sidor, kostar bunden endast 1 kr. 25 öre.

Väckelseskrifter, lämpliga till utdelning. Pris för paket om 25 st. 1 kr.

Dop och Barndop. Pris häft. 1 krona. I denna bok behandlas alla ställen i nya testamentet, som handla om dopet. Tag och läs. Du skall utan tvifvel hafva nytta däraf isynnerhet i en tid sådan som den närvarande, då åsikterna om dopet bland de troende äro så sväfvande, att knappt någon vet, hvad han skall tro, eller hvad han skall stödja sin tro på.

Pietisten

har med år 1900 börjat sin **femtionionde årgång.** Dess innehåll är uteslutande uppbyggelseartiklar öfver

Davids psalmer.

På omslaget intagas svar på frågor och utredningar i andliga ämnen m. m. d.

Priset är 1 kr. 25 öre, postarfvodet inberäknadt. Hvart femte exemplar lämnas gratis. För Amerika är priset 1 krona 60 öre pr exemplar, portofritt.

Obs.! **Nytillträdande prenumeranter kunna ännu erhålla årgångarna 1897—1899. Betraktelserna öfver Davids psalmer börja med årg. 1897.**

Prenumeration å Pietisten kan ske å alla postanstalter; men prenumerantsamlare och kommissionärer måste, för att erhålla friexemplar och rabatt, vända sig direkt till

Pietistens Expedition,
Stockholm

Observera!

Med detta häfte följa till alla prenumerantsamlare subskriptionslistor å en ny upplaga af lektor *P. Waldenströms* högst intressanta reseskildringar

Till Österland.

Priset på den första upplagan, bunden, var 12 kr. Då emellertid alla kostnader för författarens resa och författarearfvode, äfvensom för klicheer till planscher och teckningar samt stampar till permarna redan äro guldna, så kan den nya upplagan — trots de högst betydligt stegrade priserna på papper, tryck och bokbinderiarbete — bli en verklig

godtköpsupplaga.

Priset blir endast **7 kr. 50 öre** för hela verket.

Utgifningen sker i 25 häften à 30 öre. Vid lösen af sista häftet, **som utkommer till jul,** lämnas *permarna gratis*. Dessa permar blifva af kloth, med alldeles samma vackra tryck som till första upplagan.

Subskription kan ske i alla boklådor och hos alla Pietistens prenumerantsamlare. *Reqvisitionerna böra insändas före midsommar.* Särskilda subskriptionssamlare antagas öfverallt. De, som vilja blifva det, torde anmäla sig, för att erhålla subskriptionslistor och underrättelse om vilkoren, hos

Aktiebolaget Normans Förlag,
adr. *Stockholm.*

Stockholm, tryckt hos P. Palmquists Aktiebolag, 1900.